

El Ingreso Mínimo Vital castiga a las familias con menores a cargo

*Cuando el Gobierno aprobó el IMV,
aprobó que familias empobrecidas con hijos a cargo
perderían poder adquisitivo.*

RMI TU DERECHO. rmituderecho@gmail.com

El Ingreso Mínimo Vital es tanto más restrictivo cuanto más vulnerable es una familia; la semana pasado nos hicimos eco de la discriminación que sufren las familias monomarentales numerosas, hoy ponemos el foco con las familias que tiene hijos menores, algunas de ellas han perdido poder adquisitivo. Y esto no solo se debe a la supresión de la prestación *por menor a cargo sin discapacidad o con discapacidad menor a 33%*, sino también al descuento en la cuantía del IMV de los importes percibidos por esta prestación. Se hizo en 2020 descontando lo percibido en 2019, y se continúa en 2021 descontando lo percibido en 2020.

Existe una forma de revertir esta tendencia a la desprotección de las niñas y niños de familias empobrecidas, la oportunidad está en la tramitación parlamentaria de la Ley y consiste en suprimir la eliminación de esta prestación y compatibilizarla con el IMV.



¡Descuentan del IMV las asignaciones por menor a cargo cobradas en el pasado!

El Gobierno de España ha decidido "hacer caja" descontando del IMV en 2021 -y en 2020- las asignaciones por hijo a cargo percibidas, con pleno derecho, en 2020 o 2019; cuando no existía el IMV o las solicitudes se estaban tramitando. Sirva de ejemplo una familia formada por la madre y tres menores, a la que corresponde *renta garantizada* de unos 978 euros/mes. Sin embargo, la cuantía de su IMV es sólo unos 850 euros/mes, desde junio hasta diciembre de 2020.

¿Por qué esta "sinrazón"?: en 2019 cobró 1541,25 euros de tres *asignaciones por menor a cargo*, 128,44 euros/mes. ¡Ahora se los restan a la renta "garantizada" destinada a atender las necesidades básicas de la familia en 2020! Es indecente: les *requisan* -mediante descuento- las asignaciones de 2019, hace mucho gastadas en comida, alquiler, pañales y otras necesidades básicas. ¿No es un robo?

Y esto se repite este año, ya que, aunque desde el 1 de junio de 2020 esta familia ha dejado de cobrar dichas asignaciones, sí las cobró los cinco primeros meses del año, en total 735 euros, por lo que le descontarán 61,25 euros/mes en 2021. Habría que esperar a 2022 para que dejen de descontarle estas asignaciones, dado que en 2021 no cobrarán ninguna.

Recientemente el Gobierno ha anunciado su intención de no tomar en cuenta los ingresos del año anterior, sino los del año actual, pero habrá que conocer su regulación final antes de alegrarse, porque la normativa que rige el IMV está llena de trampas. En todo caso, es una insensatez y una irresponsabilidad social descontar de la renta garantizada *ingresos pasados que nada dicen sobre los recursos actuales y futuros* pues ni dieron para "ahorrar" ni se repetirán.

Algo similar podría decirse del descuento de otras prestaciones percibidas en el pasado, como pudiera ser la Renta Activa de Inserción, sabiendo la Seguridad Social que no sirven como "indicador" de potenciales ingresos en la actualidad por no tener ya derecho a su percepción.

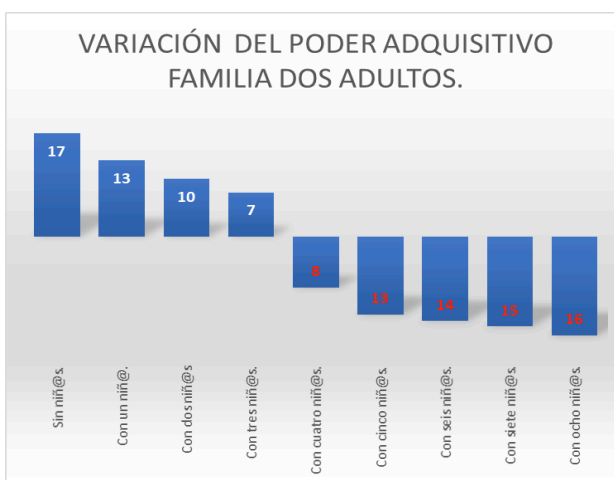

Para la elaboración de este gráfico se ha tenido en cuenta: cuantía íntegra del IMV, cuantía de la prestación por hijo a cargo de 2019 y cuantía de la RMI (Comunidad de Madrid)

La supresión de la asignación por menor a cargo, junto a la actitud de la Comunidad de Madrid u otros gobiernos autonómicos, ha llevado a que familias receptoras de IMV reciban menos respaldo social que antes del IMV

Sirva de ejemplo una familia formada por dos adultos y cinco menores. En 2019 percibía 888,22 euros/mes por la Renta Mínima de Inserción de la Comunidad de Madrid (RMI) y unos 214 euros/mes por cinco asignaciones. En total, unos 1102 euros/mes en 2019. En 2020, si no hubiesen recibido el IMV, habrían salido a unos 1133 euros/mes.

Pero desde el 1 de junio perciben el IMV y han dejado de cobrar las asignaciones y casi toda la RMI. En teoría el IMV "garantiza" a esa familia 1015,30 euros/mes, que ya es menos de lo que venían ingresando antes, pero además le descuentan las asignaciones percibidas en 2019, quedando la cuantía del IMV en 2020 en unos 801 euros/mes, que la Comunidad de Madrid -y otras comunidades autónomas, aunque no todas- descuenta de la RMI, que se queda en un residuo de 87 euros al mes, de forma que sus ingresos reales se han quedado en unos 888 euros/mes, perdiendo casi 250 euros al mes respecto a 2019.

Podríamos dar más ejemplos de estas incoherencias. Una familia formada por dos personas adultas y tres menores está cobrando 886,86 euros/mes de IMV, mientras que una de dos personas adultas y ocho menores está cobrando sólo 672,80 euros/mes, si durante 2019 ambas familias cobraron la asignación por menor a cargo por todos sus hijos. Si en 2019 se consideraba que tener menores a cargo era causa de apoyo especial, ahora se considera que debe penalizar la IMV de 2020 y 2021 hasta el punto de obligar a la "devolución", por descuento en el IMV, de las asignaciones cobradas por ello en 2020 y 2021.

Si quieren, pueden solucionarlo: ¡hay que cambiar la "Ley IMV"!

Injusticias e incoherencias de este calado deberían corregirse de urgencia por el Gobierno de España, vía Real decreto-Ley, pero también nos dirigimos a todos los grupos parlamentarios y a cada congresista para que, aprovechando la tramitación en el Congreso de diputados del Proyecto de Ley por la que se establece el ingreso mínimo vital (procedente del Real Decreto-ley 20/2020, de 29 de mayo), incluyan entre sus enmiendas las siguientes:

- *Inclusión en el art. 18.1e, como ingresos no computables a efectos de IMV, con efectos desde el 1 de junio de 2020, de las asignaciones por hijo o menor a cargo sin discapacidad o con discapacidad menor del 33%. Es muy injusto que, de una renta de mera supervivencia y muy alejada del umbral de la pobreza, se descuenten prestaciones que ya no se perciben.*
- *Supresión, con efectos desde el 1 de junio de 2020, del artículo 16, de la disposición transitoria séptima y supresión o modificación de todo artículo, apartado o disposición transitoria o final que establezca o regule la incompatibilidad entre el ingreso mínimo vital y las asignaciones por hijo o menor a cargo sin discapacidad o con discapacidad menor a 33%. En definitiva, se trata de establecer la plena compatibilidad entre esa asignación y el IMV, así como de recuperar dichas asignaciones para quienes cumplan los requisitos que las regían. Así se evitarían situaciones en las que la obtención del IMV ha llevado a una disminución de ingresos. Por otra parte, no es admisible que prestaciones dirigidas a dar sostén a familias en determinadas circunstancias específicas queden, para quienes ya las venían cobrando, "absorbidas" en prestaciones generalistas.*

En Madrid, responsabilidad compartida

El Gobierno regional de Madrid es corresponsable, con el Gobierno de España, en la situación antes descrita en la que una familia formada por dos adultos y cinco menores ha visto reducidos sus ingresos al serle concedido el IMV. ¿De qué manera?

Aunque la RMI no es computable como ingreso a efectos de IMV, la Comunidad de Madrid ha decidido que el IMV si es computable a efectos de RMI. A consecuencia de ello, y como ya hemos comentado, una vez confirmado que esta familia era receptora de IMV, la Comunidad de Madrid ha restado de la RMI que venía percibiendo la familia, 888,22 euros/mes, la cuantía del IMV, 801,24 euros/mes, por lo que la cuantía de la RMI se ha quedado en 86,98 euros, hasta completar los 888,22 euros que ahora son los únicos ingresos de esa familia. En la mayoría de los casos, lo que se produce es la extinción completa de la RMI.

Por otra parte, a esa decisión de descontar de la RMI el IMV se suma otra: han impedido que una familia como esta pueda renunciar al IMV para quedarse con la RMI y la asignación por menor a cargo, como opción más favorable a ella. Si una familia receptora de RMI no solicita el IMV o renuncia al IMV la

Comunidad de Madrid le quita la RMI, con lo que se quedaría sólo con prestaciones por menor a cargo. De esta forma, la Comunidad de Madrid también "hace caja" con el sufrimiento social: en diciembre de 2020 ha pagado 8.442 rentas mínimas menos que en junio de 2020, reduciendo el monto de la nómina mensual en 4,7 millones de euros.

Muy recientemente, recogiendo algunas de las propuestas hechas por RMI TU DERECHO, la Asamblea de Madrid aprobó, con los votos favorables de Unidas Podemos, Más País y PSOE, una proposición no de ley en la que una de las medidas propuestas establecía que la RMI complementaría el IMV hasta niveles de ingresos cercanos al umbral de la pobreza. Por el momento, el gobierno regional de PP y Cs, que votaron en contra, no han dado signo alguno de llevar a cabo la resolución del parlamento madrileño.

En consecuencia, nos dirigimos igualmente al Gobierno de la Comunidad de Madrid reclamando que mantenga la RMI para las personas y familias beneficiarias del IMV, complementándole hasta sumar al menos 739 euros por la persona titular más un 30% de ese importe por cada persona adicional, en los términos que propusimos al ex-Consejero Alberto Reyero al poco de entrar en vigor el IMV. O, si el Gobierno regional no está dispuesto a ello, que, al menos, permita renunciar al IMV o no solicitarlo a las familias que se ven perjudicadas si se les concede.

ANEXO I: Gráficos de Variación del poder adquisitivo de las familias empobrecidas. Comparación del año 2019 y 2020, teniendo en cuenta las cuantías del IMV, prestación por hijo a cargo y RMI.

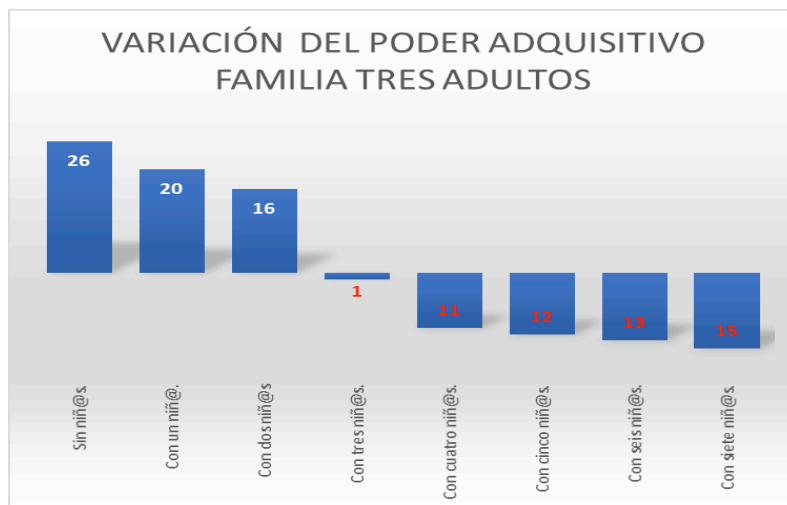
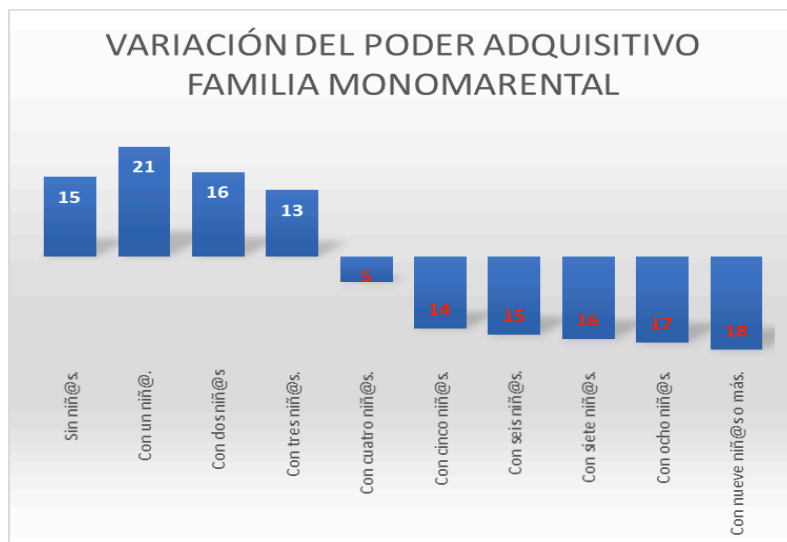

**ANEXO II: variación ingresos 2019 - 2020 (desde 1 de junio de 2020)
familias con 1 a 3 adultos y 1 a 8 menores
ingresos 2019 (en Madrid): RMI + asignaciones menor a cargo
ingresos 2020: IMV o IMV+RMI**

adultos	menores	Ingresos 2019	Ingresos 2020	Variación ingresos%
1	1	555,48	658,67	18,58
1	2	673,41	754,31	12,01
1	3	791,33	849,94	7,41
1	4	909,25	807,13	-11,23
1	5	1027,17	813,11	-20,84
1	6	1145,10	888,22	-22,43
1	7	1249,69	963,33	-22,91
1	8	1292,50	1038,44	-19,66
2	1	630,59	695,59	10,31
2	2	748,52	791,23	5,71
2	3	866,44	886,86	2,36
2	4	984,36	844,05	-14,25
2	5	1102,28	888,22	-19,42
2	6	1206,88	963,33	-20,18
2	7	1249,69	1038,44	-16,90
2	8	1292,50	1113,55	-13,85
3	1	705,70	834,04	18,19
3	2	823,63	929,68	12,88
3	3	941,55	886,86	-5,81
3	4	1059,47	888,22	-16,16
3	5	1164,06	963,33	-17,24
3	6	1206,88	1038,44	-13,96
3	7	1249,69	1113,55	-10,89
3	8	1292,50	1188,66	-8,03

Puede observarse en esa tabla que, en familias en las que no haya más de tres adultos y en las condiciones especificadas, la concesión del IMV en 2020 ha supuesto una pérdida de ingresos para todas aquellas con cuatro o más menores, lo que también ocurre en el caso de tres adultos y tres menores.

Madrid, 28 de enero de 2021